A°. 1852. N°. 276.

Opregte Maandagsche

HAARLEMSCHE COURANT

van 22 November.

Deze Courant wordt dagelijks, met uitzondering van Zon- en Feestdagen, uitgegeven. — Prijs: *f* 5 in de drie maanden.

BERLIJN, 18 November.

Daar het niet onbelangrijk is, nategaan, wat men, in de tegenwoordige omstandigheden, van de werking der alsnog in Pruissen bestaande Constitutie, en in de eerste plaats van de nieuw benoemde leden der Tweede-Kamer, te verwachten heeft, is met bijzondere aandacht gelet op de staatkundige gevoelens dezer leden, en is men tot het besluit gekomen, dat twee derden tot de behoudende en een derde tot de vrijzinnige partij, met inbegrip der gematigden zoowel als der niet-heftige voorstanders van dezelve, behooren. Van de eerstgenoemde rekent men, dat een vierde gedeelte de beginselen der streng-behoudende partij belijdt. Men meent er alzoo op te mogen rekenen, dat het thans bestaande ministerie *v. Manteuffel* op de ondersteuning van eene genoegzame meerderheid kan rekenen, en dat dergelijke ondersteuning hetzelve allezins zal te stade komen in de Eerste-Kamer, in welke de streng-behoudende partij over eene zoo aanzienlijke meerderheid kan beschikken, maar zich bezwaarlijk regtstreeks tegen de Regering zal verzetten.

— Heden is in de garnizoens-kerk eene plegtige militaire lijkdienst ter eere van den Hertog *van Wellington* gevierd. Vier koninklijke Prinsen, en al de hier aanwezige generaals zijn, in volle uniform, daarbij tegenwoordig geweest.

VAN DEN RIJN, 19 November.

De berigten uit Stokholm van den 12^{den} luiden ten aanzien van den toestand van Z. M. den Koning van Zweden steeds ongunstig.

PARIJS, 18 November.

De maatregel der Regering, waarbij het leger met 30,000 man wordt verminderd, heeft geenszins algemeen aan de verwachting voldaan, en wordt uit dien hoofde zeer verschillend beoordeeld. Sommigen, die hadden gedacht, dat ten minste 75,000 man zouden worden naar huis gezonden, beweren thans, dat de vermindering der strijdkrachten betrekkelijk weinig te beteekenen heeft: — dat daardoor, wel 't is waar, eenige bezuiniging zal worden verkregen, doch geenszins eene zoo belangrijke vermindering van uitgaven, als de bij verschillende gelegenheden door het Hoofd van den Staat afgelegde verklaringen deden verwachten: — dat in elk geval de kaders in stand zullen blijven, en alzoo, ingeval zulks mogt worden vereischt, 30,000 man binnen weinige dagen weder onder de wapenen zullen kunnen worden gebragt. Anderen stemmen geenszins daarmede in, en houden vol, dat de maatregel, uit een stoffelijk oogpunt beschouwd, wel is waar minder belangrijk moge zijn, dan men regt had te verwachten, doch zedelijk staatkundig en in verband met het door Prins *Lodewijk Napoleon* verkondigde beginsel: „Het Keizerrijk is de vrede", als van gewigtige beteekenis moet worden aangemerkt.

Heden wordt verzekerd, dat weldra in het regeringsblad eene nota zal worden opgenomen, betreffende de spoedige voltrekking van het huwelijk van Prins *Lodewijk Napoleon*. Dat deze laatste gebeurtenis niet lang zal worden uitgesteld, wil men daarenboven nog hieruit afleiden, dat eene der voornaamste modemaaksters alhier, op last der bewindslieden, naar Brünn, in Moravie, is vertrokken.

— De strijd tusschen de Regering en de legitimistische organen, over het beginsel der volks-souvereiniteit, houdt nog altijd de aandacht van het publiek bezig. De voorstanders van het Huis *Bourbon* zijn onder anderen fel verbolgen over de wijze, waarop de heer *Granier de Cassagnac* zich ten aanzien van den Graaf *van Chambord* heeft uitgelaten. Volgens hen, heeft de beschuldiging „ dat de Graaf niets heeft gedaan om Frankrijk te verlossen van de Republiek van 1848", niet de minste waarde of beteekenis; hebben de *Bourbons* Frankrijk evenmin verlost van de Republiek van 1792, en was toch hunne rol ver van te zijn afgespeeld. Verder wordt van die zijde aangevoerd, dat tweemalen de wettige Monarchie uit Frankrijk is verdwenen, en wel de eerste maal in 1793, toen zij op het schavot als een slagtoffer is gevallen, en daarna in 1830, toen zij door het tot razernij overgeslagene volk werd verjaagd: — dat Frankrijk daardoor zich zelf tijdperken van onrust en rouw heeft voorbereid, en alzoo geene redenen heeft om zich geluk te wenschen met de rampen, welke de koninklijke dynastie hebben getroffen.

De Legitimisten vestigen thans ook de aandacht op de gunstige wijze, waarop, nu drie jaren geleden, te Ham het gedrag van den Graaf *van Chambord* door Prins *Lodewijk Napoleon* zelven is beoordeeld geworden. De *wettige erfelijkheid* alleen kan, volgens hen, op den duur het land gelukkig maken en redden: — juist in buitengewone omstandigheden moet dat beginsel worden toegepast; — het is het anker in den storm, het behoud in staatkundige verwikkelingen, het vertrouwen van een volk op de Voorzienigheid.

Het schijnt te blijken, dat er tusschen de voornaamste raadslieden van den Graaf *van Chambord* te Frohsdorff nogal verschil van gevoelen heeft bestaan over de vraag, of het manifest al dan niet zou worden bekend gemaakt. Men zegt, dat het manifest door den heer *de Montbel* is gesteld, en dat de Graaf zelf aan deze de beginselen heeft opgegeven, welke hij verlangde, dat daarin zouden worden ontwikkeld.

Men houdt het voor waarschijnlijk, dat de heer *de Kerdrel*, die, zoo als men weet, tot de partij der Legitimisten behoort, gevolg zal geven aan de instructien van den Graaf *de Chambord*, en zijn ontslag nemen als lid van de Wetgevende Kamer. — Men spreekt van legitimistische stukken en bescheiden, die in beslag zouden zijn genomen ten huize van eenen hooggeplaatsten prelaat.

— Het bij gelegenheid der gala-voorstelling in de Opera-Comique ter eere van Prins *Lodewijk Napoleon* uitgevoerde zangstuk is niet geheel zonder staatkundige beteekenis. De woorden van hetzelve zijn vervaardigd door den heer *Méry* en de muziek door den bekenden toonkunstenaar *Adam*. Het zangstuk is eene zinnebeeldige voorstelling van de muze der beeldhouwkunst, de muze der toonkunst en de muze der dichtkunst, welke gezamenlijk den lof van den aanstaanden Keizer bezingen. Onder anderen vestigt de muze der dichtkunst de aandacht op de namen, welke de Prins draagt, en acht zij het een gunstig voorteeken, dat Frankrijk den gouden schepter en de hoogste magt zal toevertrouwen aan hem, die niet alleen *Lodewijk* is genaamd, maar tevens *Napoleon*; twee namen, welke steeds aangenaam hebben geklonken in de ooren der Franschen en steeds bij hen de herinnering aan schitterende gebeurtenissen zullen opwekken. Verder komt in de voorstelling een Africaan voor, die de voordeelen van den stoom hoog verheft, eensdeels, omdat daardoor de bewoners van Africa nader bij Parijs zijn gebragt: anderdeels omdat daardoor de brug is geslagen over de Middelandsche-zee, welke dien tengevolge indedaad een fransch binnenlandsch meer is geworden. Het aanwezige publiek heeft niet zonder geestdrift eene herhaling van dit laatste gedeelte van het zangstuk verlangd.

— Eene alhier uit Madrid ontvangene telegrafische depeche houdt in, dat de heer *Christobal Bordin* benoemd is tot minister secretaris-van-staat bij het departement van Binnenl. Zaken, ter vervanging van den heer *Melchior Ordonez*: — dat de heer *de Reinoso* zijn ontslag heeft genomen als minister van Koophandel en O. Werken, en tijdelijk zal worden vervangen door den heer *Beltram de Lys*.

— De berigten uit Konstantinopel van 6 November luiden geenszins geruststellend. Men is daar steeds bevreesd voor meer of minder belangrijke verwikkelingen. Waarschijnlijk zou tot minister van Financien worden benoemd *Safetti-bassa*, die met *Rizza-bassa* behoort tot de voornaamste leiders der oud-turksche partij. Mogt deze partij, die, gelijk bekend is, het beginsel van godsdiensthaat, uitsluiting en wat des meer zij is toegedaan, weder aan het bestuur komen, dan zal de stoffelijke en zedelijke vooruitgang in Turkije eene niet geringe belemmering ondervinden. De gevolgen, welke zoodanige gebeurtenis na zich zou slepen, zijn met geene mogelijkheid te berekenen.

De fransche gezant *de Lavalette* beijverde zich nog altijd, om ten aanzien van de turksche geldleening tot eene schikking te komen. Waarschijnlijk zouden zijne bemoeijingen in dezen zonder gevolg blijven. Ook het vraagstuk, betreffende het H. Graf, was weder ter spraak gebragt. — De Porte had verlof gegeven tot het verblijf van *Abd-el-Kader* te Brussa, doch wilde zich geenszins jegens Frankrijk verbinden tot het uitoefenen van eenig toezigt op den Emir.

LONDEN, 18 November ('s avonds).

Heden heeft de plegtige ter-aarde-bestelling van het stoffelijk overschot des hertogs *van Wellington* plaats gehad. Overeenkomstig de daaromtrent gemaakte bepalingen, is het lijk in den afgeloopen nacht van Chelsea-hospitaal, alwaar het sedert verleden donderdag dagelijks door ettelijke duizenden personen bezocht werd, naar het gebouw der koninklijke lijfwacht overgebragt, en heden ochtend, omstreeks 8 ure, is de lijkstoet van daar naar de St. Paulus-Kerk vertrokken.

De stoet werd geopend door zes battaillons infanterie (scherpschutters, mariniers, 33ste reg. en 3 batt. der garde), eene batterij artillerie, vijf eskadrons ruiterij, weder eene batterij artillerie en 3 regimenten garde te paard. Daarop volgden een zeer groot aantal militaire bevelhebbers, burgerlijke beambten, deputatien van openbare inrigtingen, detachementen van alle corpsen der britsche krijgsmagt, een aantal dragers van standaarden en militaire eereteekenen, verscheidene hooge staatsbeambten, de ministers, de voorzitter van het Huis der gemeenten, aanzienlijke hofbeambten, de vertegenwoordigers van vreemde legers bij welke de overleden hertog eene hooge betrekking bekleedde, enz., enz. Het geheel was ongemeen luisterrijk; bovenal trok de zeer groote en rijk gedecoreerde lijkwagen de algemeene aandacht.

Toen de stoet het paleis van Buckingham voorbijging, alwaar H. M. met haar gezin gisteren van Windsor was aangekomen, heeft de Vorstin, met hare kinderen, zich voor een der vensters geplaatst, om een laatst eerbewijs te geven aan het lijk van den grooten burger, staatsman en veldheer. H^r. M^s. gemaal, Prins *Albert*, gezeten in eene koets, heeft zich bij het paleis aan den lijkstoet, op de bij het programma bepaalde plaats, aangesloten.

Te 1 uur kwam het lijk bij de St. Pauls-kerk aan, welke voor de plegtigheid op eene luisterrijke wijze ingerigt was en in welke duizenden personen, die daartoe uitgenoodigd waren of toegang-kaarten bekomen hadden, vereenigd waren. Het werd daar ontvangen door den bisschop en eene talrijke schare geestelijken. Toen de stoet zich geschaard had en het lijk op de daarvoor bestemde plaats neergezet was, is eene plegtige godsdienst-oefening, met gebed en koorgezang, gehouden, waarbij de deken van St. Pauls, d^r. *Millman*, eene indrukwekkende leerrede uitsprak, naar aanleiding van 1 *Cor.* 15 vs. 20 en volg. Na herhaald gebed en de uitvoering van *Handels* lijk-zang, sprak de bisschop van Londen den zegen uit over de aanwezigen. — Te 3 ure was daarmede de plegtigheid besloten.

Gedurende den geheelen dag werden de klokken der kerken in deze hoofdstad geluid, en van het oogenblik waarop de lijkstoet naar St. Pauls vertrok, werd het geschut met geregelde tusschenpozen gelost. Alle openbare gebouwen, ook de beurs, zijn gesloten en alle bedrijven staan stil.

De toevloed van aanschouwers, welke den geheelen dag op de been was, gaat alle denkbeeld te boven. Nog nooit had men hier zulk eene verbazend groote menigte personen bijeen gezien. Lang voor het aanbreken van den dag waren de pleinen en straten, waar de lijkstoet zou passeren, en alle punten, van waar men het gezigt op dezelve kon hebben, door vele duizenden lieden bezet. Uit alle oorden des lands stroomden sedert gisteren aanschouwers herwaarts.

De vertegenwoordigers der legers van vreemde Staten, welke aan de plegtigheid deelnamen, waren van Belgie (de hertog *van Braband*), Pruissen, Rusland, Hanover, Brunswijk, Nederland, Portugal en Spanje. De aanzienlijke personen, aan welke die vertegenwoordiging was opgedragen, zijn, vóór dat het lijk uit de kapel van Chelsea-hospitaal vervoerd werd, gezamenlijk bij hetzelve toegelaten en ontvangen door den lord-kamerheer. Gisteren namiddag zijn zij, bij eene plegtige receptie ten hove, aan H. M. de Koningin voorgesteld. — Het maakt steeds een onaangenamen indruk, dat bij deze gelegenheid het oostenrijksche leger niet vertegenwoordigd is.

— De west-indische stoompaket *la Plata*, welke den 4^{den} dezer St. Thomas heeft verlaten, is heden ochtend te Southampton aangekomen. Aan boord van dit vaartuig is eene kwaadaardige koorts uitgebroken, waaraan de bevelhebber en 8 man der equipage bezweken zijn. Het schip is onder toezigt gesteld, en alle gemeenschap met den wal wordt belet. De brieven enz. zijn ontscheept, maar zullen, alvorens uitgegeven te worden, eene zuivering door berooking ondergaan. Er zijn 57 passagiers en 850,000 doll. aan boord.

'S GRAVENHAGE, 20 November.

Z. M. de Koning heeft, bij besluit van den 16^{den} ll., op de voordragt van Z. E. den minister van Binnenlandsche Zaken, besloten, dat het onderscheidings-teeken, door de burgemeesters der gemeenten te dragen, zal bestaan in een zilveren penning, voorzien van 's Rijks wapen, en van het wapen of, bij ontstentenis, van den naam der gemeente; welke penning zal hangen aan een zilveren keten, of eene oranje zijden lint. De burgemeesters zullen dit onderscheidingsteeken dragen, wanneer zij voorzitten in den Raad: — wanneer zij zich bij brand, of zamenscholingen, in 't openbaar vertoonen: — wanneer zij krachtens art. 188 der gemeente-wet in 't openbaar bevelen geven, en wanneer zij bij plegtige gelegenheden, namens de gemeente, opkomen.

— De minister van Financien heeft aangekondigd, dat den eersten Januarij aanstaande en vervolgens aan het agentschap van Financien te Amsterdam zullen worden afgelost de aandeelen der geldleeningen voor den straatweg van Zeist naar Woudenberg, en van Amsterdam, langs de Weesperzijde, naar Naarden.

— Bij besluit van 12 Nov., heeft Z. M., op voordragt van den Minister van Financien, voorloopig belast met het bestuur van het Departement voor de Zaken der Hervormde Eeredienst enz., geagreëerd en goedgekeurd de benoeming tot opperrabbija in het ressort van Overijssel, uitgebragt door de kiesvergadering te Zwolle, op d^r. *Jacob Fraenkel*, rabbijn te Coeslin in Pommeren.

Bij de beraadslaging van de Tweede-Kamer van gisteren over het *tweede* hoofdstuk der staatsbegrooting, heeft de heer *Rochussen* niet alleen gewezen op de noodzakelijkheid van eene reorganisatie van den Raad van State, in het belang van het koloniaal beheer en bestuur, maar ook op de vroegere en nog bestaande verordeningen, betreffende dat Staats-ligchaam. Hem is voorgekomen, dat de Kroon, voorstellen bekomende van de verantwoordelijke ministers, met welke de Raad van State zich niet kan vereenigen, in een zeer moeijelijken toestand kan geraken. De spreker heeft zijnen wensch te kennen gegeven, dat, bij eene voordragt, betreffende deze aangelegenheid, eenig middel zal worden aan de hand gedaan, waardoor eene mogelijke botsing in dat opzigt zoude kunnen verhoed worden.

De heer *Hugenholtz* heeft inlichting verlangd ten aanzien van de af- en overschrijvingen, en zijne hoop te kennen gegeven, dat in 't vervolg deze en dergelijke middelen, tot uitputting der begrootingen, achterwege zullen worden gelaten. — De heer *Mackay* heeft gemeend, dat aan den Raad van State zoowel de zamenstelling der wetten kon worden opgedragen, als de beslissing van administrative geschillen, — en dat daardoor de taak der ministers aanmerkelijk zou worden verligt.

De minister van Binnenlandsche Zaken heeft daarop verklaard, dat hij het wenschelijk acht, dat de Raad van State iets meer moge worden, dan deze Raad thans is; maar dat die Vergadering steeds moet dienen om de Regering voortelichten: — dat het opdragen van de vervaardiging der intedienen wetten aan dien Raad in strijd zoude zijn met het beginsel der ministeriële verantwoordelijkheid, en dat daarum nimmer eenige botsing te duchten is, ten ware men den Koning van de Regering wilde afscheiden, 't welk hij minister nimmer zoude kunnen toegeven, vermits, naar zijn inzien de Koning en de Regering één zijn, en de ministers, onder den Koning, belast zijn met de uitvoerende magt. Z. E. heeft zich ook verklaard tegen het opdragen van eenige regtsmagt in administrative zaken aan den Raad van State, ter zake van het groot bezwaar daaraan verbonden, ook met het oog op de ministeriële verantwoordelijkheid. De minister heeft voorts verklaard, hoop te voeden, dat spoedig een ontwerp

op de bedoelde organisatie zal kunnen worden voorgedragen, bij 't welk genoegzame waarborgen zullen worden gegeven tegen hetgeen men de ministeriële willekeur noemt.

Z. E. de minister van Financien heeft, op de gemaakte aanmerking, nopens de wijze, op welke de post der bezoldiging van de leden van den Raad van State is uitgetrokken, doen opmerken, dat in 't verleden jaar deswegens met dien Raad eene schikking is getroffen, bij welke aan deszelfs verlangen is voldaan. Op de vraag nopens het bezigen van andere middelen, dan die van af- en overschrijving, tot uitputting der begrootingen, heeft Z. E. verklaard, dat dergelijke middelen niet worden aangewend, en de Regering ten aanzien der uitgaven steeds de meest mogelijke spaarzaamheid in acht neemt.

De heer *Mackay* heeft, zonder den Koning van de Regering te willen afscheiden, verklaard, middelen te verlangen, om alle mogelijke botsingen voortekomen, en heeft volhard bij zijn gevoelen, dat eene administratieve jurisdictie van den Raad van State nuttig zou kunnen werken. — De minister van Binnenlandsche Zaken heeft dit laatste denkbeeld op nieuw bestreden, en beweerd, dat deze Raad, hoe dan ook ingerigt, niets anders behoort te zijn dan een adviserend ligchaam; maar hij heeft met den heer *Rochussen* ingestemd, dat het nuttig zoude zijn, om aan dien Raad leden te verbinden, die grondig met de koloniale aangelegenheden bekend zijn.

Bij de overweging der bijzondere bepalingen, heeft Z. E. de minister van Financien, — op de vraag van den heer *v. Nierop*, of er, ter bevordering der openbaarheid, uitzigt bestaat dat eene wijziging der belasting van het zegel voor de dagbladen zal worden ingediend, — verklaard, dat hij vooreerst die toezegging ongaarne zou geven, omdat eene vermindering van de belasting van het zegel behoort tot die kathegorie van verminderingen, waarvan vooreerst geene sprake kan zijn, en dezelve bovendien niet noodig schijnt te wezen, vermits aan de uitgevers van nieuwsbladen verlof is verleend, om voor de mededeeling van de beraadslagingen der Staten-generaal en andere ligchamen ongezegeld papier te bezigen.

Bij stemming is het hoofdstuk met algemeene (58) stemmen (gelijk gemeld is) aangenomen.

Bij de beraadslaging over het *derde* hoofdstuk (de Buitenlandsche Zaken) heeft de heer *Zijlker* verklaard, dat de daarbij voorgestelde uitgaven, naar zijn inzien, te hoog zijn opgevoerd; maar dat hij wel bevroedt, dat, in de tegenwoordige omstandigheden, van de meerderheid der Vergadering geene belangrijke verminderingen te verkrijgen zullen zijn, en hij te gereeder voor deze begrooting zal stemmen, vermits alsnu een minister voor dit departement optreedt, welke de beginselen van 1848 allezins is toegedaan.

De heer *Mackay* heeft gewezen op de bezwaren, welke de tegenwoordige tijdsomstandigheden opleveren voor de kleinere Staten tegenover de groote mogendheden. Hij acht het dien ten gevolge van hoog belang, dat men zich in dat opzigt hier te lande, alwaar de vrijheid diepe wortelen heeft geschoten, aan vaste beginselen houde; — ook ten aanzien van ons geschiedkundig en wettig Koningschap, gelijk dan ook in het verslag van de commissie ter herziening van de Grondwet in 1848 is erkend geworden.

De heeren *Metman*, *v. Lijnden* en *Rochussen* hebben inlichtingen verlangd, ten aanzien van onze betrekkingen met Luxemburg. — De heer *ten Cate* heeft een verbeterden toestand der consulaten gewenscht, inzonderheid in het belang van de scheepvaart, welke dikwerf, omdat de consuls geen Nederduitsch verstaan, of, zonder orde op hunne zaken te stellen, afwezig zijn, grootelijks wordt belemmerd.

De heer *Groen* heeft gemeend, te mogen vragen, of het Keizerschap in Frankrijk zal worden erkend, zonder eenige tegenspraak der diplomatie van Europa? Hij verlangde deswegens te worden gerustgesteld, in het belang onzer binnenlandsche vrijheid. Naar zijn inzien, wordt bij het tegenwoordig bedrijf der fransche Regering de volks-souvereiniteit gesteld tegenover het *droit divin;* wordt daarbij een erfregt gevestigd, 't welk dagteekent van *Napoleon I*, en tegelijk in plaats treedt van de aloude Monarchie, en worden, indien het toekomstige fransche gouvernement op de gewone wijze wordt erkend, ook deze beginselen erkend. Hij heeft verder te kennen gegeven, hoop te hebben gevoed, dat de groote magten reeds dadelijk de belangen der kleinere Staten zouden vrijwaren, maar die hoop, na het voorgevallene in het britsche Parlement, te hebben verloren. Hij heeft verlangd te weten, wat men onder anderen tot behoud onzer vrijheden hier te lande denkt te doen? — of men, als in Engeland, de vrijheid der drukpers denkt te handhaven, zonder verantwoordelijkheid van de Regeringen, bij aanranding van vreemde mogendheden? dan of men, als in Belgie, eene toegeeflijkheid zal betoonen, die wel denkelijk door nog meer zal worden gevolgd? Hij heeft verlangd, deswegens te worden ingelicht, tenzij de minister van Buitenlandsche Zaken mogt oordeelen, dat het niet geraden is, zich thans daarover te verklaren.

De minister van Binnenlandsche Zaken heeft herhaald, dat het hem ongeraden voorkomt, om gevaren te spreken, die nog niet aanwezig zijn. Z. E. heeft verklaard, dat, naar zijn oordeel, de overweging van de door den laatsten spreker aangeroerde aangelegenheden in de dagbladen nuttig kan zijn; maar dat hij het niet wenschelijk acht, die in de Tweede-Kamer ter sprake te brengen; — dat op deze wijze geen gevaar, indien het ooit mogt ontstaan, kan worden afgekeerd; — dat het gevaarlijk is, telken reize de bestaande constitutionele beginselen te bestrijden, en daardoor den parlementairen geest in minachting te brengen. — Ten aanzien van het door den heer *Mackay* aangevoerde, heeft de minister verklaard, met genoegen te hebben gehoord, dat deze spreker zich beroept op het verslag van de commissie van 1848, en alzoo een weg wil bewandelen, op welken hij hem tegemoet kan treden. Ten slotte heeft de minister verklaard, dat, naar zijn inzien, vrees de meest verderfelijke is van alle hartstogten, en dat het wijzen op denkbeeldige gevaren dikwerf een indedaad wezenlijk gevaar doet ontstaan.

— Heden heeft de Tweede-Kamer de beraadslagingen over het *derde* hoofdstuk der Staats-begrooting vervolgd.

Z. E. de minister van Buitenlandsche Zaken heeft, het woord opvattende, te kennen gegeven, dat hij gedurende vier jaren, als lid der Vergadering, te dikwerf van zijne gevoelens heeft doen blijken, dan dat hij het noodig zoude achten, om thans tot eene breede ontwikkeling daarvan overtegaan; — dat hij uit innige overtuiging gehecht is aan onze constitutionele instellingen, en boven al aan de constitutionele monarchie, als de eenige regeringsvorm, welke voor ons land mogelijk en heilzaam is; — dat hij een afkeer heeft van het dogma der volks-souvereiniteit, zonder daarom te vervallen in onverdedigbare daar tegenovergestelde leerstellingen.

Wat betreft de belangen, aan zijne zorg toevertrouwd, heeft de minister verklaard, dat hij hoogen prijs stelt op het handhaven van de eer en de waardigheid des Rijks; — dat hij de plegtige verklaring kan afleggen, dat hij de verdediging van de regten en vrijheden van dit land tegen elken buitenlandschen invloed, zoowel als van deszelfs onafhankelijkheid, als een zijner eerste pligten zal aanmerken, en dat hij vertrouwt, dat in dit opzigt, zoo min als in zijne eerlijkheid, als aan zijne vaderlandsliefde zal worden getwijfeld.

Z. E. heeft het niet geraden geoordeeld, om zich thans in het breede over onze staatkundige betrekkingen uittelaten, maar zich toch verpligt gerekend, om een der sprekers van den vorigen dag op eene der door dezen aangeroerde aangelegenheden te antwoorden, en wel ten aanzien van het behoud van de vrijheid der drukpers, op welke hij grooten prijs stelt. Deze spreker heeft der Regering voorgesteld, om, of de wet van 1816 intetrekken, of het voorbeeld van Belgie te volgen. Naar des ministers oordeel, zoude er nog een derde middel kunnen worden beproefd, 't welk niet geheel in strijd zoude wezen met ons nationaal karakter, te weten, om te vertrouwen op de bezadigdheid en voorzigtigheid van onzen landaard, en van al degenen, die eenigen invloed uitoefenen op het gebruik der openbare drukpers, en te verwachten, dat zij zich hoeden zullen van, door noodelooze uitdagingen van vreemde mogendheden, de Regering moeijelijkheden te berokkenen.

Betreffende de luxemburgsche aangelegenheden, heeft Z. E. verklaard, dat de schuldvordering van Nederland op dat Groot-Hertogdom steeds onvereffend is gebleven; — dat al de aangewende pogingen, om de luxemburgsche Regering te bewegen een einde aan de zaak te maken, in weerwil van de deswegens gedane toezeggingen, vruchteloos zijn geweest, zoodat de Regering zich genoodzaakt heeft gevonden om hare gemagtigden in het buitenland te gelasten, zich van alle bemoeijingen met de luxemburgsche zaken te onthouden.

Op eene daartoe gerigte vraag van den heer *Mackay* heeft Z. E. geantwoord, dat het terugroepen van den laatsten gouverneur-generaal van Suriname geenszins heeft plaats gehad, op aanzoek, of door invloed van de oostenrijksche Regering, maar dat de nederlandsche Regering zich uit eigene beweging en op bij haar bestaande gronden tot dien maatregel genoopt heeft gevonden, en dat hij bereid was om, indien men dit mogt verlangen, zich deswegens breeder te verklaren.

Na nog eenige aanmerkingen van onderscheidene leden, welke door de ministers van Binnenlandsche en van Buitenlandsche Zaken zijn beantwoord, zijn de algemeene beraadslagingen gesloten.

Bij de overweging der bijzonderheden heeft de heer *Reinders* een amendement op art. 4 voorgesteld, strekkende om de som, welke voor tafelgelden, ten behoeve des ministers, is voorgedragen, intetrekken; — dit tafelgeld afteschaffen en alzoo de bezoldiging te bepalen op de som van *f* 12000. Bij stemming is dit amendement, met 36 tegen 25 stemmen, *aangenomen*.

Voor het amendement hebben gestemd de heeren *Zijlker*, *Metman*, *v. Doorn*, *Mackay*, *Storm*, *Westerhoff*, *de Man*, *Huguenin*, *Hengst*, *de Fremery*, *v. Amerongen*, *Schiffer*, *Hugenholtz*, *Anemaet*, *de Raadt*, *van Hoëvell*, *Engelen*, *Verwey*, *Beens*, *Gevers*, *v. Goltstein*, *v. Nierop*, *Heemskerk*, *Reinders*, *Jongstra*, *v. Voorst*, *v. Wylick*, *v. Hall*, *v. Eck*, *de Poorter*, *ten Cate*, *v. d. Heyde*, *v. d. Veen*, *v. Walcheren*, *Gevers Deynoot* en *Slicher*.

De geheele begrooting voor het hoofdstuk der Buitenlandsche Zaken is, met 54 tegen 5 stemmen, aangenomen.

Vervolgens zijn de beraadslagingen geopend over het *vierde* hoofdstuk (de Justitie.)

Van de zijde der Regering is nog eene verandering in deze begrooting gebragt, en wel voor zoover betreft den Hoogen Raad der Nederlanden, waarvoor nu, ten behoeve van 13, in stede van 12 leden, eene verhooging wordt voorgesteld van *f* 4500, waardoor het eindcijfer voor het hoofdstuk de som beloopt van *f* 2,200,262.

Hierover voeren het woord de heeren *v. Akerlaken*, *Metman* en *v. Goltstein*. De beide eerste sprekers betuigen hunne tevredenheid over de door den minister gedane toezeggingen. De laatste spreker vraagt noch inlichtingen, betreffende de grondslagen, waarop de beloofde wetten zullen berusten.

De voortzetting der beraadslaging wordt bepaald op dingsdag aanstaanden, vermits op maandag andere werkzaamheden aan de orde van den dag zijn gesteld.

HAARLEM, 19 November.

In de bijeenkomst van den Gemeente-raad van heden is kennis gegeven van beschikkingen van Ged. Staten, tot goedkeuring van den verkoop eener grafruimte op de Algemeene Begraafplaats voor eene som van *f* 100; — en tot de overneming van den eigendom van de Gasthuis-wegen, bruggen en vaarten, en zijn B. en W. gemagtigd, om bij authentieke acte daarin te voorzien.

Eene circulaire van Ged. Staten, houdende dat Z. M. heeft besloten, om de beslissing wegens de heffing van leges ter plaatselijke secretarie te verdagen tot het einde van Januarij 1853, is voor kennisgeving aangenomen.

Rekesten van de metselaars *Kaakebeen en Zoon*, verlangende vrijstelling van de boete van *f* 50, wegens nawerk aan den walmuur van de Kraaijenhorster-gracht, — en van *F. J. Frolich*, verlangende in huur te nemen een stuk gronds aan de Lange-Heeren-vest, ten dienste zijner klompenmakerij, — met een gunstig berigt van den opzigter over de stads-werken, en een ongunstig der commissie van fabrikage, — zijn ter inzage der leden nedergelegd.

Een rekest van *A. H. de Vos*, geb. *Wurfbain*, en *M. J. C. Wurfbain*, verlangende verlof tot het bouwen van een uitstek aan haar buitenverblijf *Houtgenoegen*, met berigt van den opzigter over de stads-werken, is gesteld in handen van B. en W.

Een brief van de israëlitsche armverzorgers, houdende dat, ter zake van het in vrijheid stellen van den persoon van *Mozes Hangjas*, het verzoek om voorziening voor zijne kinderen is vervallen, is aangenomen voor kennisgeving.

Een brief van Regenten van het Elisabeths-gasthuis, verzoekende in eigendom te mogen overnemen eenig land, gelegen in den Roomolen-polder, afkomstig van de goederen van St. Jan, sedert onheugelijke jaren bij hun in huur, is in handen gesteld van de financiële commissie. — Een rekest van *W. C. van der Werf*, concierge aan de Kazerne, verzoekende het behoud van deze zijne betrekking, is ter inzage nedergelegd en aangehouden, ten einde bij de behandeling der begrooting in overweging te worden genomen.

Het verslag van de financiële commissie, wegens de verhuring van stukken land aan de Leijdsche-vaart en achter het Paviljoen, is, ter inzage der leden, nedergelegd; — alsmede; het verslag van dezelve commissie op een verzoek van de huisvrouw van *Jan Blom*, te Bennebroek, houdende, dat een stuk gronds aan de Leijdsche-vaart, sedert jaren aan haar vader in recognitie uitgegeven, op haar naam moge worden overgeschreven; — het verslag der commissie, strekkende tot afwijzing van het verzoek van vier poortiers, om verhooging van bezoldiging; — en het verslag, houdende goedkeuring van de rekening betreffende de Amsterdamsche en Leijdschevaarten over het jaar 1851, met magtiging aan B. en W. om het nadeelig saldo van *f* 3949-81 door een mandaat op de stedelijke kas te dekken.

Verder is ter inzage der leden nedergelegd het verslag van eene commissie van regtsgeleerden, uitgebragt bij monde van den heer mr. *G. de Vries*, betreffende de bedenkingen van Z. E. den minister van Binnenlandsche Zaken, nopens de voorgestelde heffing der bruggelden, houdende, dat deze commissie de vraag, of dergelijke heffing in strijd zou zijn met art. 254 der Gemeente-wet, *ontkennend* meent te moeten beantwoorden.

B. en W. hebben verslag uitgebragt op het voorstel van de Haarlemsche afdeeling van de Ned. Maatschappij ter bevordering der Geneeskunde, houdende, dat zal worden geheven eene plaatselijke belasting van de honden, als een middel tot vermindering van het gevaar van hondsdolheid; — strekkende dit verslag, om *niet* aan dit verzoek te voldoen, maar hetzelve in handen te stellen van de commissie, belast met het ontwerpen van verordeningen, bij welke straffen worden bedreigd, ten einde, in het belang der openbare veiligheid, zoodanige maatregelen te beramen, als zij noodig en nuttig zal oordeelen.

Vervolgens is beraadslaagd over de instructie van den houtvester. Naar aanleiding van eenige woordenwisseling deswegens, heeft de voorzitter voorgesteld, den titel van dien ambtenaar te veranderen in dien van „ opzigter over den Hout, wandelwegen en plantsoen". Bij stemming hebben 9 leden zich daarvoor, en 9 zich daartegen verklaard; weshalve het nemen van een besluit deswegens tot eene volgende vergadering wordt uitgesteld. Intusschen is de instructie artikelsgewijze overwogen, en de stemming over het geheel almede tot eene volgende bijeenkomst verschoven.

De Raad heeft besloten, om de levering van kantoor- en schrijfbehoeften aan de secretarie en de stadsscholen bij inschrijving aantebesteden, en de reeds ontworpen voorwaarden daartoe in handen te stellen van de financiële commissie. — De Raad heeft verder magtiging verleend, om eenige oude en onbruikbare kleedingstukken der schutterij in 't openbaar te doen verkoopen.

De heer *de Vries* heeft voorgesteld, om aan eene commissie *ad hoc*, of aan die voor de straf-verordeningen, het onderzoek van de vraag optedragen: „ Of de verordening van 10 December 1851, regelende de wijze van de afkondiging der plaatselijke verordeningen te Haarlem, toepasselijk is op de invordering der plaatselijke belastingen?" — en, indien deze vraag ontkennend moet worden beantwoord, aan den Raad een voorstel te doen omtrent de wijze, op welke deze afkondiging zou behooren te geschieden; met bijvoeging van een daarvoor te volgen formulier. De Raad heeft besloten, dit voorstel in overweging te nemen en hetzelve verzonden aan de commissie voor de straf-verordeningen.

Nadat de beraadslagingen gedurende een korten tijd met geslotene deuren waren voortgezet, is, bij het hervatten der openbare zitting, besloten, dingsdag en donderdag aanstaande te beraadslagen over de begrooting voor 1853.

Het heeft H. M. de Koningin goedgunstig behaagd, aan de directrices der verloting van dames-handwerken enz., ten voordeele der armen te Amersfoort, tot dat einde twee prachtige vazen te doen toekomen.

— De Algemeene Synodale Commissie der Nederl. Hervormde Kerk heeft den 13den dezer hare najaars-vergadering gesloten. Zij heeft vele en gewigtige werkzaamheden voorbereid, en ter hand genomen hetgeen, volgens het besluit der Synode, haar was aanbevolen. De door de Synode, krachtens het algemeen reglement gewijzigde, artikelen in de bijzondere reglementen zijn door haar geredigeerd en zullen aan de kerkelijke besturen medegedeeld worden. De aanvragen van noodlijdende kerken om subsidie uit het synodale fonds zijn in handen der correspondenten gesteld. — Om uitvoering te geven aan haar mandaat ter zake van de nieuwe Bijbelvertaling, is eene commissie benoemd, bestaande uit de heeren dr. *Spijker*, *van Doesburgh* en dr. *Timmers Verhoeven*. — Ten einde tot de kerkelijke regeling van de geestelijke goederen te geraken, heeft de Commissie maatregelen genomen ter verkrijging van een regtsgeleerd advies. Ook heeft zij besloten tot eene aanschrijving aan de kerkeraden, welke bepaaldelijk ten doel heeft de handhaving der regten op de kosters-woningen.

Met betrekking tot de gebeurtenissen in Toscane, op welke het oog van alle Protestanten met hoogen ernst en hartelijke deelneming gevestigd is, besloot de Commissie tot een adres te dezer zake aan den Groothertog van Toscane, of zijne regering, indien ten minste voorkomende gewigtige omstandigheden de Synodale Commissie niet leiden zullen om daarvan aftezien.

Eindelijk is eene commissie tot de spoed vorderende zaken benoemd, waartoe behooren de heeren ds. *Spijker*, *van Doesburgh* en ds. *Timmers-Verhoeven*.

BEURS VAN AMSTERDAM.

Prijzen der Effecten.

20 *November* 1852. — 4½ ure.

			van	*tot*	*gebl.*
NEDERL., Werkel. Schuld. . .	2½	pct.	63¾	⅞	—
„ „	3	„	76 11/16	77	—
„ „	4	„	95¼	5/16	—
Amortisatie-Syndicaat . .	3½	„	—	—	—
Handelmaatschappij . .	4½	„	—	—	—
Oost-Indische Leening. .	4	„	94½	—	—
Aand. Holl. Spoorweg.			—	—	—
Leen. „ „ .	4½	pct.	—	—	—
Aand. Rijn-Spoorweg . .	4½	„	—	—	—
FRANKRIJK, Certificaten . . .	3	„	78¾	—	—
„ . . .	4½	„	—	—	—
RUSL., Obl. Hope & C°. . . .	5	„	107⅞	108	—
„ „ 1828/1829.	5	„		—	—
Certificat. „ 1831/1833.	5	„	96⅝	¾	—
„ „ 1840	4	„	91 7/16	—	
„ bij Stieglitz. . .	4	„	91⅛	3/16	91⅛
„ „ „ N. .	4	„	—	—	—
Inschr. in Assignatiën . .	6	„	—	—	—
Certific. van „ . .	6	„	71½	—	—
POLEN, Aandeel. 1835, fl. 500 . .		*f*	162	—	—
Obligatiën	4	pct.	85⅜	7/16	85⅜
SPANJE, Obligatiën	1	„	24 15/16	25	—
„	3	„	51	—	—
„ Binnenl. . .	3	„	45⅜	—	—
Amortisable			6⅜	—	—
Bew. Coupon			3¾	13/16	3¾
OOSTENR., Oblig. bij Goll. „	5	pct.	86½	—	—
„ „ „ . .	4	„	69¾	—	—
„ Metalliek . .	5	„	77¾	—	—
„ „ N. . .	5	„	90½	⅞	—
„ „ . .	2½	„	40	½	—
BELGIE, ...	2½	„	52⅝	—	—
Rothschild, ...	2½	„	52 15/16	53 1/16	—
„	4½	„	—	—	—
BRAZILIE, Geldl. 1824, £ 100	5	„	99⅜	—	—
„ „ £ 200	5	„	—	—	—
PORTUGAL, Oblig. 5 pct. thans	5	„	41⅝	—	—
„	4	„	37 15/16	38	37 15/16
Binnenlandsche à 1 conto	5	„	—	—	—
PERU, Geldl. 1849, thans . .	5½	„	—	—	—
VENEZ., Oblig. 6 pct. thans .	3¼	„	—	—	—
GRENADA, Obligatiën. £ 100	2	„	—	—	—
MEXICO, Oblig. 1851	3	„	25 1/16	—	—
N.-AMERICA, Americ. Bank-Actien.			4 3/16	—	—

Amsterdam Thesaurier 5 pc. 105. Oostenrijk Mat. La. B. 5 pc. 90 à 3/16. Columbia Equador 4⅛. Venezuela obl. uitgest. £ 100 16½. Grenada obl. uitgest. 10 11/16. — Beleening 2½. Prolongatie 2½.

Aldus opgemaakt door het Bestuur der Societeit *Tot Nut des Obligatie-Handels*.
BOON HARTSINCK, *Pres.*

De prijzen der binnenl. fondsen waren heden iets vaster; van de buitenl. waren de belgische, fransche, spaansche, portugesche en oostenrijksche tot iets hoogere prijzen gevraagd en de overige onveranderd.

WEENEN, 18 November. De 5 pc. metall. 94⅝.

FRANKFORT, 19 November. De 5 pc. metall. 81¾. Spanje 1 pc. 24⅞.

LONDEN, 19 November. De 3 pc. gecons. rescon. 100¾. Mexico 25¾. Spanje 1 pc. 24¾. Sardinie 99¾. Turkije 2¾ pr.

PARIJS, 19 November. De 3 pc. renten 86; 4½ pc. 107 fr. 25. Spanje 3 pc. binn. 46⅛.

ANTWERPEN, 19 November. Belgie 2½ pc. 56½. Spanje 1 pc. 24½.

SCHEEPSTIJDINGEN.

AMSTERDAM, 20 November. Den 19den dezer in Texel binnengekomen: de stoomb. *Burgem. Huidekoper*, Hull; en uitgezeild: de stoomb. *Gouv. van Ewijck*, Hull. Terug uit zee: *Louise Chris-*

tine, Peters, naar Suriname, zijnde in aanzeiling geweest met het fransche schip *Alcyon*, kapt. Moizon, van Rotterdam n. St. Brieux; de equipage van laatstgemelde, bestaande uit 4 man, is door kapt. Peters gered en alhier aangebragt. Wind w. - z. z. w.

Den 12den Sept. van Simonsbaai uitgezeild: *Duchess of Sutherland*, Stewart, Akyab naar Amsterdam.

Den 14den dezer te Triest binnengekomen: *Niessina Beerta*, de Boer, *Rosina*, Barbarovich, beiden van Amsterdam.

Voor 16 dezer te Caen binnengekomen: *Hermans*, van der Laan, Rotterdam.

Den 16den dezer op de hoogte van Margate: *Sagitta*, Lieuwen, Amsterdam naar Batavia.

Den 16den dezer te Ramsgate binnengeloopen: *Ceres*, Dojes, Amsterdam naar Napels.

Den 16den dezer te Deal binnengeloopen: *Passarouang*, Fullbrun, Amsterdam naar Liverpool.

Den 16den dezer van Liverpool uitgezeild: *Lucia Maria*, Eefting, *Generaal List*, Latjes, beiden naar Melbourne.

Den 16den dezer op de hoogte van Douvres: *Princess Marianne*, Rietmeijer, Rotterdam naar de Kaap de Goede Hoop; *Nijverheid*, Bus, dito naar Batavia; *Princes Charlotte*, Harms, dito naar Valparaiso; *Gouverneur Elsevier*, Kuyt, dito naar Curaçao.

Den 17den dezer te Gravesend binnengekomen: *van Galen*, Smit, Amsterdam.

Den 13den dezer te Sheerness binneugeloopen: *Henriette*, van der Veen, Rotterdam naar Cardiff en Valparaiso; en uitgezeild: *J. C. Schotel*, van Beest Holle, Dordrecht naar Batavia; *Java Packet*, van der Meyden, Rotterdam naar Akyab.

Ringkjöbing, 13 Nov. Het schip *Etta*, kapt. Oostziek, van Dantzig naar Emden, is 10 dezer, bij Huusbye, gestrand en verbrijzeld, doch het volk gered; van de lading is twee derde geborgen.

Rotterdam, 19 November. De kerkeraad der Remonstr.-Geref. Gemeente alhier heeft, nadat dr. *H. Heemskerk* voor de nominatie had bedankt, deze gisteren aangevuld, zoo dat zij thans bestaat uit de wel-eerw. zeer gel. heeren *C. W. van der Pot*, van Leyden; *J. H. Maronier*, van Zevenhuizen, en *M. Cohen Stuart*, van Alkmaar.

⁂ Een *protestantsch* huisvader, in *Noord-Braband*, die hevig en aanhoudend door het *ultramontanisme* in zijne betrekking is tegengewerkt, is daardoor aan eene langdurige ziels- en ligchaamsziekte overleden. Christelijke landgenooten! wilt gij het leed van een talrijk en deerniswaardig huisgezin, hetwelk dien ten gevolge in onvermijdelijke schulden geraakt, maar oppassend en arbeidzaam is, verzachten, de wel-eerw. zeer gel. heeren *P. Jas*, theol. doctor, *W. Stroes Jansen*, *M. J. Struick Cz.* en *H. G. van Nouhuys*, predikanten te 's Gravenhage, Delft, 's Bosch en Oisterwijk, en *G. J. Molengraaff*, rustend predikant van Tilburg, wonende te Nijmegen, zijn bereid om inlichtingen te geven, gelden te ontvangen, en daarvan dankbare melding te maken door deze Courant.

⁂ Sedert de laatste opgaaf ontving de commissie voor de kerk en pastorij te *Weert* (Limburg), door tusschenkomst van den heer *P. D. J. Quanjer*, uit Zierikzee en Middelburg, *f* 31,50; van mev. de wed. geb. d. C. te Leyden, door bezorging van ds. *J. W. Suringar*, pred. te Maastricht, *f* 10; door denzelfde van N. N. uit Leyden een muntbiljet, no. 76346, *f* 10; van V.., .: K. uit A. *f* 1,98; van den h. w. geb. hr. *van Heeckeren van Wassenaar*, door bezorging van den w. ed. gestr. hr. mr. *A. de Wit*, te Almelo, *f* 100; door denzelfden van den hr. P. *f* 1,80; door den Jheer *J. Krabbendam Rz.* van U. te Alkm. *f* 25; door ds. dr. *J. W. Suringar*, van ds. *Tichler* te Leyden voor N. N. 1 muntb., no. 206719, *f* 10 en een bankb., no. 317, à *f* 40. Er is alzoo zamen *f* 1592,46½.

Zouden wij, bij zulke bewijzen van deelneming, ons geloof in God en den Heer der Kerk niet bevestigen! Hij bouwt zijn rijk en gebruikt daarvoor de handen en de middelen zijner geloovigen. Onze dankbaarheid zij Hem en u gewijd, trouwe helpenden in dit groote werk! Namens de commissie voornd.,

Roermond, 18 *Nov.* 1852. BEGEMANN, Predt.

⁂ Een achtingswaardig dorps-predikant heeft zijnen oudsten zoon zoo ver gebragt, dat hij, na een tweejarig verblijf aan de akademie en loffelijk afgelegd examen in de letteren, nu tot de eigenlijke godgeleerde studiën zou overgaan, waartoe hij een gunstigen aanleg toont, en waaraan zijn onberispelijk levensgedrag ten volle beantwoordt. Maar juist nu maken de klimmende zorgen voor een talrijk huisgezin het den vader *onmogelijk*, langer in de karig berekende kosten zijner studie te voorzien. De ondergeteekenden, eindelijk bekend geworden met hetgeen reeds te lang door een waardigen mede-broeder, uit schaamte en bescheidenheid, ook voor zijne beste vrienden verzwegen werd, bieden gaarne hunne hulp aan, ten einde de bijdragen der christelijke liefde tot dit doel te ontvangen, van welke ontvangst, door middel van dit blad, dankbaar kennis zal worden gegeven.

H. G. J. van DOESBURGH, Predt. te Rotterdam.
P. JAS, —— - 's Gravenhage.
C. E. van KOETSVELD, —— - ——
C. KRABBE, —— - Leiden.
R. POSTHUMUS MEYJES, —— - Amsterdam.
W. R. VEDER, —— - Dordrecht.

Bidstond voor Israël,

op Maandag den 22sten Nov., des avonds 5½ uur, in het Lokaal der vereeniging *Christelijk Armbezoek*, Bakenessergracht, voorgegaan door den Wel-Eerw. Heer Dr. A. CAPADOSE.

⁂ VERGADERING van den Gemeente-Raad van Haarlem, op Dingsdag den 23sten en Donderdag den 25sten November 1852, des middags ten 12 ure.

⁂ Ondertrouwd:

JOZUA J. CROOSWIJK.
Weduwenaar van *A. M. Schadee*, met
JOHANNA de VREE.
Rotterdam, 18 November 1852.

⁂ Getrouwd:

R. A. W. Baron van HEECKEREN
en
Jonkvrouwe S. E. von WEILER.
Huize Poelwijk, bij *Zevenaar* 18 November 1852.

⁂ Getrouwd:

Rotterdam, 19 November 1852.
Mr. P. G. J. HOOG van Ter AAR
met
L. E. C. van INGEN.

⁂ Te Soeracarta, op *Java*, bevallen van een' ZOON Vrouwe *S. P. T. HENCKEL, GALLAS.*

3 September 1852.

⁂ Bevallen van eenen ZOON Vrouwe *G. A. O. DE FREMERY — WILLINCK.*

Groningen, den 16den November 1852.
Eenige kennisgeving.

⁂ Heden beviel van een welgeschapen ZOON mijne hartelijk geliefde Echtgenoot, *S. M. J. MULLER.*

Dr. J. GOLDSCHMID NANNINGA.
Groningen, 16 November 1852.

⁂ Door Gods goedheid bevallen van eene welgeschapene DOCHTER *J. C. STRICK VAN LINSCHOTEN — MIELIES.*

Utrecht, 16 November 1852.

⁂ Bevallen van een' ZOON *J. W. OUDRAAT*, Echtgenoote van H. P. ABRAHAMS.

Middelburg, 17 November 1852.

⁂ Heden beviel zeer voorspoedig van eene welgeschapene DOCHTER Vrouwe *A. M. VAN DER GARDE*, geliefde Echtgenoote van J. EVERTS.

Zalt-Bommel, 17 November 1852.

⁂ Heden beviel zeer voorspoedig van eene welgeschapene DOCHTER *J. C. S. KRETSCHMER*, geliefde Echtgenoot van G. J. de VRIES.

Dordrecht, den 18den November 1852.
Eenige kennisgeving.

⁂ Heden beviel zeer voorspoedig van eenen ZOON *CORNELIA ELISABETH DUNLOP*, geliefde Echtgenoote van P. HAVELAAR.

Rotterdam, 19 November 1852. Eenige kennisgeving.

⁂ Heden overleed na een langdurend en smartelijk lijden, in den gezegenden ouderdom van bijna 81 jaren, mijne geliefde Echtgenoote NANTJE SWART, na eene gelukkige Echtvereeniging van 39 jaren.

Edam, 13 November 1852. Jb. JACOBSz. VERHEUS.

⁂ Heden overleed tot onze innige droefheid, ons jongste Kindje, CAREL WILLEM AUGUST, in den ouderdom van vijf maanden en twintig dagen.

Nijmegen, 14 November 1852.
C. W. MUSQUETIER.
A. W. C. MUSQUETIER, TINDAL.

⁂ Heden overleed in de hoop des beteren levens, ANNA MARGARETHA REYSERS; zij bereikte den ouderdom van zes en tachtig en een half jaar, en diende mijne Overgroot-Ouders, Groot-Ouders, Ouders, mij zelve, mijne Kinderen en Kinds-Kinderen; hare trouw en edele deugden strekten velen ten voorbeelde en hare nagedachtenis zal bij mij en de mijnen in zegening blijven.

De JONGE van ZWIJNSBERGEN.
Huize Jagtlust, te *Helvoirt*, 16 November 1852.

⁂ Heden ontving ik het voor mij zoo treurige berigt, dat mijn geliefde Schoonzoon, de Wel-Edel Gestr. Heer B. ARTZ, Kapt. bij het O. I. Leger, op den 19den September ll. te *Ngawie*, Eiland *Java*, is overleden; nalatende eene diep bedroefde Weduwe met twee Kinderen; nog te jong om hun verlies te beseffen.

Brummen, 16 November 1852.
Wed. C. MAGNUS, STRONCKHORST.
Eenige kennisgeving.

⁂ Heden overleed tot mijne groote droefheid, mijne geliefde Moeder, Vrouwe CATHERINE HENRIETTE KURSTEINER, Weduwe van den Wel-Edel-Geboren Heer *L. J. Chauvin*, in den ouderdom van ruim 71 jaren.

Breda, 16 November 1852.
J. U. E. CHAUVIN, 1e. Luit.

⁂ Den 17den November 1852, overleed te Alkmaar, de Ed. Achtb. Heer, Mr. BERNARDUS van LAAR, Regter-Commissaris tot Instructie der Strafzaken bij de Arrondissements-Regtbank te *Alkmaar*, Lid van den Gemeenteraad, enz. enz., in den ouderdom van 68 jaren.

⁂ Heden overleed, in den jeugdigen leeftijd van 20 jaren, onze geliefde oudste Zoon, ANDREAS EVERARD CHARLES.

A. C. van BRAAM HOUCKGEEST, Kapt. ter Zee.
A. J. van BRAAM HOUCKGEEST, geb. van HALL.
Kampen, den 18den November 1852.
Eenige kennisgeving.

⁂ In den vroegen morgen van heden overleed, mijne dierbare en teedergeliefde Echtgenoote, ADRIANA ELISABETH PETRONELLA de NEYN van HOOGWERFF, na een geduldig lijden van 2 jaren, in den ouderdom van 36 jaren. J. F. DEYKERHOFF.

's Gravenhage, 18 November 1852.

⁂ Heden overleed alhier, in het *Proveniers Oude-Mannenhuis*, in den ouderdom van ruim 76 jaren, de Heer JEAN HENRI PINATEL.

Haarlem, 18 November 1852.
J. C. ROLFS.
Jn. Fc. ALIX.

⁂ Het Kind ons den 17den dezer geschonken, ontsliep heden.

Dr. H. POLIJN BUCHNER,
M. M. ZEEWOLDT.
Katwijk, 18 November 1852.

⁂ Voor de vele blijken van vriendschap en deelneming in onze vijftigjarige Echtvereeniging, betuigen wij, ook namens onze Kinderen en Behuwd-Kinderen, den hartelijksten dank.

Haarlem, 18 November 1852.
D. J. van AMSTEL.
L. van AMSTEL, VEEN.

⁂ WEESHUIS TE BUREN.

De Betrekking van BINNEN VADER en BINNEN MOEDER, in het Weeshuis met den 1sten Mei 1853, zullende openvallen worden de daartoe inclinerenden uitgenoodigd, zich vóór den 15den Januarij aanstaande, onder overlegging van bewijzen, der na te melden vereischten, persoonlijk te vervoegen bij den ondergeteekende, Voorzitter van Curatoren.

De belanghebbenden zullen moeten zijn gehuwd, zonder Kinderen, van de Hervormde Godsdienst, van goed zedelijk gedrag, en eene beschaafde opleiding hebben genoten.

Degenen welke in staat zijn de Kinderen, eene met het doel der stichting overeenstemmende, dat is allezins goede en doelmatige, opvoeding te geven, zullen de voorkeur verdienen.

De geldelijke voordeelen, aan die betrekkingen verbonden, bestaan in een Salaris van *f* 196,00 's jaars.

Geene dan *vrachtvrije* Brieven zulllen worden aangenomen.

Buren, 16 *November* 1852.

Curatoren van het Weeshuis voornoemd,
H. ROMIJN, Voorzitter.

⁂ Een SECONDANT van de Prot. Godsdienst, 20 jaren oud, bezitter van den 3den rang en van de gunstigste getuigschriften voorzien, thans nog op een Instituut werkzaam, wenscht verplaatst te zijn tegen Januarij e. k. Adres *franco*, Letter W., aan den Boekhandelaar C. ten HOET, te Nijmegen.

⁂ Te 's Gravenhage wordt verlangt: Een APOTHEKERS-BEDIENDE, die zoo wel bewijzen van eene wetenschappelijke opleiding als van practische ervaring in zijn vak kan produceren, benevens attestatien van een goed en zedelijk gedrag, belijdende de Protestantsche Godsdienst, tegen genot van een behoorlijk Salaris. Adres met *franco* Brieven, onder Letters C. P. L., bij den Boekverkooper P. H. NOORDENDORP, te 's Gravenhage.

⁂ Een VLUG LETTERZETTER, die tevens goed met de Pers kan omgaan, van de Protestantsche Godsdienst, kan dadelijk geplaatst worden, bij A. R. van GENDEREN, Boekdrukker te Heusden. Brieven *franco*, Letter Z.

⁂ GEHUWDE LIEDEN zonder Kinderen, van de P. Godsdienst en middelbaren leeftijd, wenschte gaarne tegen Februarij geplaatst te zijn, de Man zijn vak als Tuinman grondig verstaande, en de Vrouw goed kunnende Koken en Huiswerk verrigten, zijnde van de voldoenste getuigschriften voorzien, thans nog in die betrekking werkzaam. Adres *franco* Brieven, onder Letter Z., bij den Boekhandelaar FAASSEN, te Tiel.

⁂ Eene Jufvrouw van de P. G., geëxamineerd in de Fransche, Hoogduitsche en Engelsche Talen, bekend met de beginselen der Muzijk, bedreven in alle vrouwelijke Handwerken en de beste getuigschriften kunnende produceren, zag zich gaarne tegen Mei of eerder geplaatst als SECONDANTE of GOUVERNANTE, onverschillig in welke Provincie; zullende minder op groot Salaris dan wel op eene fatsoenlijke behandeling gelet worden.

Hierop reflecterenden, gelieven zich met *franco* Brieven te adresseren onder Lett. A. Z. Y., bij den Boekhandelaar W. C. WANSLEVEN, te Zutphen.

⁂ *On désire engager vers le mois de Janvier dans un pensionnat de la Hollande méridionale comme SECONDANTE, une Demoiselle suisse ou française, du culte protestant, et capable d'enseigner à fond sa langue maternelle. 's Adresser par lettres affranchies sous l'initiale Z., au libraire P. H. VAN DEN HEUVELL, à Leyde.*

⁂ Te *ARNHEM* te HUUR tegen 1 Mei aanst.:

Een HEERENHUIS, bevattende 7 Kamers, 2 Keukens, 2 Kelders, ruime Zolder en verder van alle Gemakken voorzien; alleraangenaamst gelegen aan den Rijn, in de onmiddelijke nabijheid van eene der Stads Poorten, tegen eenen jaarlijkschen Huurprijs van *f* 500.

Adres met *franco* Brieven, onder Letters A. Z.. bij den Boekhandelaar NIJHOFF, te Arnhem.

⁂ De ONDERGETEEKENDE hebben de eer, aan hunne geachte Begunstigers te berigten, dat zij door zich in verband te stellen, met de grootste Magazijnen en Fabrijken in- en buitenslands, in de gelegenheid zijn, de laatst uitkomende Patronen, in SCHOTSCHE en andere TAPIJTGOEDEREN, alsmede GEVELOUTEERDE en GESATINEERDE BEHANGSEL-PAPIEREN, benevens alle Artikelen, tot de LEDEKANT- en KAMERBEHANGERS-AFFAIRE behoorende, tegen de minste prijzen te leveren, van welke allen, van heden af bij hun Monsters verkrijgbaar zijn. Dankbaar voor het toenemend vertrouwen, bevelen zij zich verder minzaam aan; belovende eene prompte en civiele bediening.

Haarlem, 14 *November* 1852. De Wed. F. J. BURMAN en ZOON.

⁂ M. ZWARTHOOFD, Kleedermaker, Groote Houtstraat, te Haarlem, het tweede Huis van de Anegang, heeft de Eer zijne geachte Begunstigers te berigten, dat hij ontvangen heeft eene groote partij CASTORINES, BUXKINS, Wolblaauwe DUFFELS en LAKENS, SATIJN de LAINE en VESTEN STOFFEN, eene groote partij GEMAAKTE KLEEDEREN, als Paletoos, Jassen, Zwartlakensche- en Satin de Laine Broeken en Vesten. Alles tot de minste prijzen gesteld.

VERKOOPHUIS,

Groote Markt.

Voorradig eene groote sorteering goedkoope smaakvolle Bronse en Porseleine MODERATEUR LAMPEN. Fransche PENDULES, verguld met bronse Groepen onder Stolp, voor beide Artikelen wordt voor de werken gegaurandeerd.

Fijne en ordinaire Verlakte THEEBLADEN, THEESTELLEN, PRESENTEERTROMMELS, KOFFIJ- en THEEKISTJES, BROODMANDEN, KANDELAARS, ENZ.

Goed schuivende fijne SPEELKAARTEN, SCHAAK-, DAM- en DOMINO-SPELLEN en verschillende nieuwe GEZELSCHAP-SPELLEN.

Vilt PANTOFFELS, Amerikaansche en Saxische OVERSCHOENEN. J. P. KARTHAUS.

Haarlem, 20 *November* 1852.

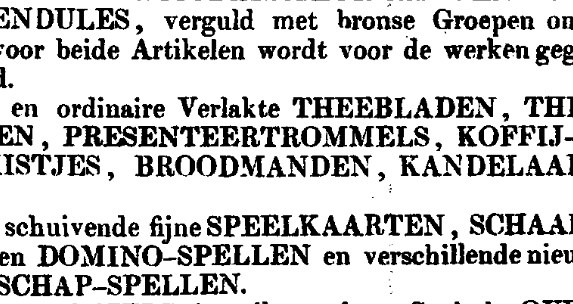

Er heeft weder eene belangrijke genezing plaats gehad *van eene* **Wond** *in het* **Been**, *door de* **ZALF** *en* **PILLEN** *van* ***HOLLOWAY.*** *Andries Milton*, Stalknecht van beroep, te Burton woonachtig, brak, nu twee jaren geleden, het Scheenbeen. Er ontstond eene hevige ontsteking aan, welke alle pogingen om dezelve te verwijderen, verijdelde. Vervolgens kwam er eene diepe **Wond** aan de Scheen, welke, niettegen-

staande alle mogelijke Heelkundige Middelen niet kon genezen worden, zoodat eindelijk de *Wond* dermate gevaarlijk werd, dat zijn Chirurgijn van gevoelens was, dat het Been moest afgezet worden. De Lijder die echter daartoe niet wilde overgaan, besloot toen, om het eens te beproeven met de *Zalf* en *Pillen* van *Holloway*, en werkelijk is hij thans door het gebruik derzelve volmaakt genezen.

Door het vermeerderd debiet zijn de prijzen als volgt, *Doosjes Pillen* à *f* 0,90, *f* 2,10, *f* 3,30, *f* 7,75, *f* 15,50, *f* 23,50. *Potjes Zalf* à " 0,90, " 2,10, " 3,30, " 8,15, " 15,90, " 23,90.
Zijn op *franco* aanvragen, à contant, te bekomen bij *W. C. van Dort*, te 's Hage, bij *N. C. W. van Someren Brand*, te Dordrecht; bij *S. J. Veen*, te Purmerende, en bij *J. Straatman*, Hoofd-Depôthouder, te 's Hertogenbosch; alsmede te Londen, Strand 244, *Holloway's* Etablissement.

*** **TE HUUR, te *Velp* bij *Arnhem*,** tegen primo Mei of eerder: Eene zeer nette en goed onderhoudene WONING, gelegen in de onmiddelijke nabijheid van het Landgoed *Biljoen*, en bestaande uit 2 Woon- en 3 Slaapkamers, Meidenkamer, Keuken, Kelder, Zolder, enz., alles behoorlijk gemeubeleerd; benevens het vrije gebruik van den Tuin, een en ander een allerriantst uitzigt hebbende, en zeer geschikt voor eene Familie met 2 à 3 Kinderen. Te bevragen bij den Boekhandelaar G. H. VAN HENGEL JR., aldaar. Brieven *franco*.

*** P. J. ALKENS, C. A. DE WIT, J. A. HARING, H. VEMER, C. DE BOSSON, E. WARNSINCK, P. H. C. DE WIT, J. J. SEYLMANS, J. P. OLTIJE JR. en J. A. HARING JR., Makelaars, zullen op Donderdag den 25sten November 1852, te Amsterdam, des avonds ten half zeven ure, in *de Brakken Grond*, in de Nes verkoopen:

Eene Partij van 105 Vaten
***SURINAAMSCH* SUIKER.**
(Nu eerst uit Zee gekomen en gelost).
Liggende als nader bij Notitie zal worden aangewezen.

*** VERKOOPING op Dingsdag den 30sten November 1852, des voormiddags ten 10 ure: Van eene partij IEPEN BOOMEN, waaronder eenige buitengemeen zwaren, voorts eenige ESSCHEN en LINDEN BOOMEN, alsmede eene partij ESSCHEN, EIKEN en BERKEN HAKHOUT. Alles staande in den *Haarlemmerhout*, *Plein aan de Nieuwe Kerk*, *Botermarkt*, *Kamp*, *aan de Vest bij het Zijlhek*, *Bolwerk*, en op diverse plaatsen binnen de Stad Haarlem.

*** HOUTVERKOOPING op de Hofstede *Rusthoek*, nabij den Straatweg, onder Loosduinen, op Zaturdag den 4den December 1852, des morgens ten 10 ure, ten overstaan van den Notaris A. J. MURRAY, residerende te Monster, van: Zware opgaande IEPEN-, ESSCHEN-, DENNEN- en POPULIER-BOOMEN, waaronder geschikt voor Werkhout, eene partij zwaar EIKEN-, BERKEN-, ELZEN-, ESSCHEN- en WILLIGEN HAKHOUT, eenig nog in den vollen grond staande EIKEN-, ELZEN-, ESSCHEN-, ESCHDOORN-, BERKEN- en aanBOETPLANTSOEN, onderscheiden soorten LAANBOOMEN, BLOEMHOUT en HEESTERS, en eenige AFBRAAK; alles gemakkelijk per as en te water te vervoeren.

*** HOUTVERKOOPING onder Overveen, op de Hofsteden *Elswoud en Duinvlied*, op Zaturdag den 4den December 1852, des voormiddags ten 10 ure precies, van: Eene extra mooije partij diverse soorten van zwaar HAKHOUT.

*** PUBLIEKE VERKOOPING, van Slooping van het HEERENHUIS, genaamd *TUSSCHEN-RUST*, staande nabij de Glas-Fabriek, op Oudover, Gemeente Loosdrecht, aan de Rivier de Vecht, op Dingsdag den 7den December 1852, des voormiddags ten elf ure, in het gemelde Huis, ten overstaan van den Notaris ERNST VAN BEUSEKOM, Erz.

*** N. J. VAN BEMMEL, J. H. BRINKMAN, J. VAN DER VLUGT en T. A. LIWIJN, Makelaars, presenteren (als lasthebbende van hunne Principalen) op Zaturdag den 27sten November 1852, in het Logement *den Gouden Leeuw*, te Haarlem, in publieke Veiling te verkoopen, ten overstaan van den Notaris Æ. WALAARDT SACRÉ.

N°. 1. Een HUIS en ERVE, staande en gelegen te Haarlem, aan de W. Z. van de Kruisstraat, get. Wijk 5, N°. 621, Kadaster Sectie C, N°. 402, ter grootte van 1 Roede, 40 Ellen.

N°. 2. Een hecht, sterk, HUIS en ERVE, staande en gelegen te Haarlem, aan de Z. Z. van de St. Ursulasteeg, waarachter eenen grooten Tuin, get. Wijk 5, N°. 553, Kadaster, Sectie C, N°. 231, ter grootte van 3 Roeden, 50 Ellen.

N°. 3. Een Stuk WEI- of HOOILAND, gelegen even buiten doch onder de Jurisdictie der Stad Haarlem, aan de Leidsche Trekvaart, geteekend Sectie F, N°. 207, ter grootte van 1 Bunder, 38 Roeden, 20 Ellen.

N°. 4. Een Stuk WEI- of HOOILAND, naast het voorgaande, geteekend Sectie F, N°. 208, ter grootte van 1 Bunder, 9 Roeden, 50 Ellen.

De Perceelen N°. 3 en 4 zullen eerst ieder afzonderlijk, en daarna gecombineerd worden geveild en afgeslagen.

Breeder bij Billetten omschreven en nadere informatien bij bovengemelde Makelaars.

De Bewijzen van Eigendom en Veilconditien, zullen drie dagen vóór en op den Verkoopdag ter visie liggen, ten Kantore van den Notaris voornoemd.

*** Bij H. C. SUSAN C. HZOON, te 's Gravenhage, ziet het licht:

BEKNOPT ONDERRIGT
in elf verschillende KAARTSPELLEN,
alsmede in het **DAM-, SCHAAK-, DOMINO-, BILLARD- en TRICTRACSPEL.**

Onder de **KAARTSPELLEN** die in dit Boekje voorkomen vindt men het **Boston**, **Whist**, **Ombre** en **Quadrillespel**. Hetzelve bevat 120 zeer compres gedrukte Bladzijden, is voorzien van een **Boston-Kaartje** en kost **SLECHTS 25 CENTS.**

VOOR SCHAAKSPELERS!

L. STEIN.
HANDLEIDING TOT HET SCHAAKSPEL.
Naar het Fransch, door D. BROEDELET Dz.
TWEEDE VERBETERDE DRUK, MET TABELLEN.
Vroeger *f* 3.—, thans *f* 1,80.

REGLEMENT OP HET SCHAAKSPEL,
OOK VOOR HET
SPEL MET VIER SPELERS.
Prijs 20 Cents.

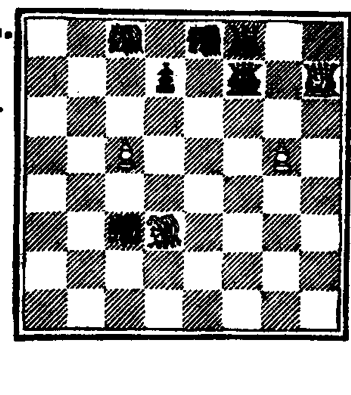

F. W. VON MAUVILLON.
LEERZAME TIJDKORTING
VOOR
MIN- OF MEER GEOEFENDE SCHAAKSPELERS,
MET AFBEELDINGEN.
Vroeger *f* 1,20, nu *f* 0,75.

B. J. SMALKALDEN.
KUNSTZETTEN VAN HET SCHAAKSPEL.
Vroeger *f* 3.—, thans *f* 1,50.

Nu de beoefening van het edele Spel meer algemeen wordt, zullen deze voor beginnende en gevorderde Schaakspelers hoogst nuttige Werken tot de daarbij gevoegde *veel verminderde prijzen* worden afgeleverd door den eigenaar J. C. VAN KESTEREN, te Amsterdam, en op bestelling door de voornaamste Boekhandelaren in het Rijk.

VOOR *f* 8.50, IN PLAATS VAN *f* 32.-

wordt door den tegenwoordigen Eigenaar, C. VAN DER POST JR., te Utrecht, tot het einde van dit jaar aangeboden: Het uitmuntende Werk van de

CHRISTELIJKE ZEDEKUNDE

DOOR

Dr. FRANS VOLKMAR REINHARD.

2e DRUK, BEWERKT DOOR *P. C. MOLHUYSEN*. 9 DEELEN IN 8°.

De eerste druk der Nederduitsche vertaling van dit alom geachte Werk over de Christelijke Zedekunde kwam in het licht, met eene aanprijzende Voorrede van den Leidschen Hoogleeraar S. F. J. RAU. — Later verscheen van deze Vertaling eene tweede uitgave, door den kundigen MOLHUYSEN naar den laatsten Hoogduitschen druk op nieuw bewerkt. — Wat sedert dien tijd op het Gebied der Christelijke Zedekunde in ons Vaderland geleverd werd, heeft het beroemde Hoofdwerk van REINHARD niet verdrongen. „Nog altijd blijft het een werk van groote verdiensten."

*** Voor *f* 3.75, in plaats van *f* 9.90,

is bij F. HOLTKAMP, te Sneek, en verder alom te bekomen:

***JOHAN JACOB HESZ*, Leer, Daden en Lotgevallen van onzen HEER,** uit verschillende oogpunten beschouwd en opgehelderd, met eene **Kaart van Palestina.** 3 Deelen.

TEGEN HET SINT NICOLAAS-FEEST.

zal bij G. THEOD. BOM, Kalverstraat, E 10, te Amsterdam, voor **75 Cent** worden uitgegeven:

I. J. SCHENKMAN, het EERSTE PRENTEBOEK op MOEDERS SCHOOT,
inhoudende zestien lieve Versjes, met zestien mooije gekleurde Plaatjes, als:

De Pop.	**In den Wagen.**	**Eten.**
Aankleeden.	**Hoe groot wordt mijn Kindje.**	**Paard en Wagentje.**
Spelen.	**Pop in de Wagen.**	**Het Springende Popje.**
Schommelen.	**Hort Paardje!**	**Bidden.**
Handje Plak!	**Loopen Leeren.**	**Gaan Slapen.**

IN FRAAIJE ROODEN BAND MET GOUDEN LETTERS.

II°. TANTE'S VERTELLINGEN VOOR HARE NEEFJES EN NICHTJES.
Met 6 gekleurde Plaatjes. In Prachtband *f* 1,—.

Dezelfde debiteert met veel succes:

J. SCHENKMAN, Sint Nicolaas en zijn Knecht.
Met zestien gekleurde Plaatjes, prijs 80 Cents. alsmede:

DE VERTELLINGEN van **MOEDER DE GANS**, met 8 fraaije gekleurde Platen en met allerliefste Verzen van ***J. SCHENKMAN***. In Prachtband. Prijs *f* 1,40.

HET ZOMERTOGTJE, Verhalen en Sprookjes met bijgevoegde Gedichtjes, door ***J. SCHENKMAN***. Met 6 gekleurde Platen. In Prachtband, Prijs *f* 1,50.

*** Ten overstaan van den Notaris Mr. J. DE BAS Jz., zal in *het Venduhuis der Notarissen*, in de Nobelstraat te 's Gravenhage, op Maandag den 6den December 1852, des namiddags ten vijf ure, in het openbaar worden geveild, en op Maandag den 13den daaraanvolgende, des avonds ten 7 ure, finaal verkocht:

Een hecht, sterk, weldoortimmerd en zeer logeabel HUIS, ERVE en TUIN, staande en gelegen te 's Gravenhage, op het aangenaamst gedeelte der Prinsengracht of Bloemmarkt, Wijk W, N°. 108, Verpond. N°. 107, bevattende hetzelve Huis een Verwulfd Onderhuis met Mangel- en Badkamers, groote Keukens, Wijn-, Turf- en andere Kelders; voorts op de eerste Verdieping vier ruime Kamers, zijnde twee Suites, alle behangen, geplafonneerd en van Schoorsteenen voorzien, benevens eene Dessertkamer; op de tweede en derde Verdieping elf zoo groote, als kleinere Vertrekken, meerendeels behangen en met Stookplaatsen; wijders een zeer ruimen Zolder, en al hetgeen verder tot eene fatsoenlijke en welingerigte Woning vereischt wordt, bij het Kadaster bekend onder Sectie L, N°. 405, ter inhoudsgrootte van 2 Roeden, 62 Ellen, en aangeslagen in de Grondbelasting over 1852 tot *f* 92,73.

Te aanvaarden met Mei 1853, bij de betaling van den Koopprijs, en te bezigtigen des Woensdags en Vrijdags van elke week, van 's namiddags één tot drie ure, mits bevorens belet vragende.

Nadere onderrigtingen zijn te bekomen ten Kantore van den voornoemden Notaris, alwaar de Eigendoms-Bewijzen en Verkoop-Voorwaarden tijdig ter inzage zullen liggen.

NOORD-HOLLAND.

H. A. M. ROELANTS, te Schiedam, heeft verzonden: **DE KLEINE GEOGRAPHIST**, of *eerste aanleiding tot de Aardrijkskunde*. Een Leer- en Leesboekje voor de Scholen in Noord-Holland, door den Schrijver van „*Onze Woonplaats*". Kl. 8°. 82 Bladz. druks *f* -,20.

*** Door W. H. KIRBERGER, wordt heden uitgegeven:

ZADOK. DE VERWORPELING ISRAËLS,
Een Verhaal van ***Charlotte Elisabeth***, Schrijfster van „*De Leeuw van Juda*", door **J. DE LIEFDE.** Prijs Ingenaaid 90 Cents; in Linnen, met verg. rug. *f* 1,20.

HAMILTON. DE OLIJFBERG,
en eenige anderen Voorlezingen over het ***Gebed.*** 2de Uitg., Ingen. *f* 0,90.

*** **AANBEVELINGSWAARDIGE**
ST. NICOLAAS-GESCHENKEN.

UITGELEZENE ARABISCHE VERTELLINGEN uit de Duizend en één Nacht . . . . *f* 1,80.
HET DAL VAN ALMERIA. Een Verhaal voor het opkomend geslacht . . . . *f* 1,30.
H. N. VAN TIL. Tafereelen uit de Nederlandsche Geschiedenis . . . . *f* 1,30.
Bovenstaande zijn gebonden in fraaije Linnen Bandjes met Gouden Stempels.
H. LEMAIRE. De kleine *Robinson* of de Lotgevallen van *Robinson Crusoë*. 4e druk . . . . . . *f* 1,25.
W. J. VAN DER VEGT. *Johan* en *Steven*, of de gevolgen van Deugd en Ondeugd. 2e druk, 55 Cents. idem gekleurd . . . . *f* -,70.

C. SCHMID.
HIRLANDA, Hertogin van Bretagne, of de Zegepraal van Deugd en Onschuld . . . . " -,90.
De Verteller in het Hoekje van den Haard " -,70.
MATHILDA en WILHELMINE of de Ongelijke Zusters . . . . " -,70.
Spiegel voor de Jeugd . . . . " -,40.
De Wonderdoctor . . . . " ,60.
God beproeft en beschermt de Onschuld. 3e druk . . . . " -,40.

Alle Werkjes voorzien van Plaatjes, zijn verkrijgbaar in de voorn. Boekwinkels en bij den Uitgever ***A. H. VAN DEN SIGTENHORST***, *te Deventer.*

HET DUURZAAMSTE GESCHENK VOOR KINDEREN,

is het bij alle Boekhandelaren te verkrijgen, nieuwe

PLAKBOEK.

Iets nieuws, dat zeker niet weinig bijval zal vinden. *Aangenamer*, *steviger Geschenk voor Kinderen op* **Sint-Nicolaas** is er niet te bedenken. Het **PLAKBOEK** is onverslijtelijk en wordt een Familiestuk. Van tijd tot tijd verzamelde Platen geven den Kinderen telkens wat te doen met *Kleuren*, *Uitknippen* en *Opplakken*, zoodat grooten en kleinen er aan te pas komen. Dit **PLAKBOEK**, bij honderden te gelijk gemaakt, munt uit door *goedkoopheid*. Als zoo'n Boek afzonderlijk gemaakt werd, zou 't minstens *f* 6 moeten kosten; de *menigte*, die de Uitgever hoopt er van te verkoopen, heeft hem den prijs doen stellen op *f* 3,90 in heel Linnen Band.
2,90 „ half „ „

Te Haarlem bij JOH. ENSCHEDÉ EN ZONEN.